Regards sur la solidarité internationale

PARTAGEZ POUR LE CHANGEMENT !

Carl Puccino

Le Programme de stages internationaux pour les jeunes (PSIJ), financé par Affaires mondiales Canada, vise à fournir aux jeunes Canadiens et Canadiennes détenant un diplôme postsecondaire la possibilité d'acquérir une expérience professionnelle en travaillant dans le domaine du développement international. L'objectif du PSIJ consiste à appuyer des initiatives durables de développement international, proposées par des associations professionnelles canadiennes, des établissements d'enseignement, des organisations non gouvernementales et des entreprises privées canadiennes, en partenariat avec des organisations partenaires locales.

Dans le cadre de la mise en œuvre des activités innovantes du PSIJ, cinq organismes de coopération internationale (OCI) : Aide internationale à l'enfance (L'AMIE), SUCO, Centre de solidarité internationale du Saguenay-Lac-Saint-Jean (CSI-SLSJ), Mer et Monde et Carrefour de solidarité internationale de Sherbrooke (CSI-S) se sont regroupés pour mettre en place une Communauté de pratique pour l'ensemble des stagiaires PSIJ de 2021. Ce projet collectif a donc pris la forme d'une création de trois bandes dessinées sous les thématiques de la *Gouvernance et la participation citoyenne*, de la *Viabilité environnementale* et de l'*Égalité entre les femmes et les hommes*, visant la sensibilisation du public canadien sur certains enjeux de la solidarité internationale.

Nous espérons que vous apprécierez la lecture de cette série : « **Regards sur la solidarité internationale** ».

Mot des stagiaires

Cette bande dessinée parle de l'égalité des genres. Nous pensons qu'il s'agit d'une problématique actuelle qui nécessite l'attention de chacune et chacun d'entre nous! Nous avons décidé de l'élaborer avec humour. C'est donc pour cette raison que les personnages et les situations présentés dans les pages suivantes sont parfois farfelus et caricaturés. Nous mettons en lumière certains problèmes présents dans notre société tout en gardant un cœur optimiste et rempli d'espoir, sans jamais vouloir blesser quelqu'un ou quelqu'une qui pourrait se retrouver dans une situation semblable. Nous espérons qu'à travers l'humour et les mésaventures de nos protagonistes, ces différentes histoires vous feront réfléchir.

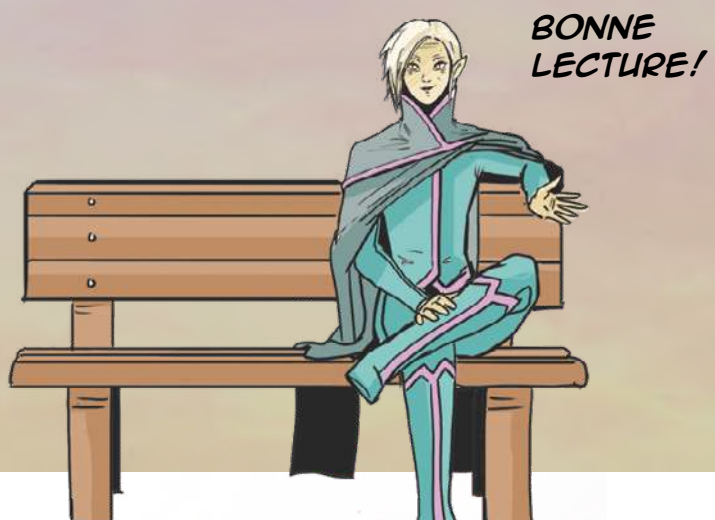

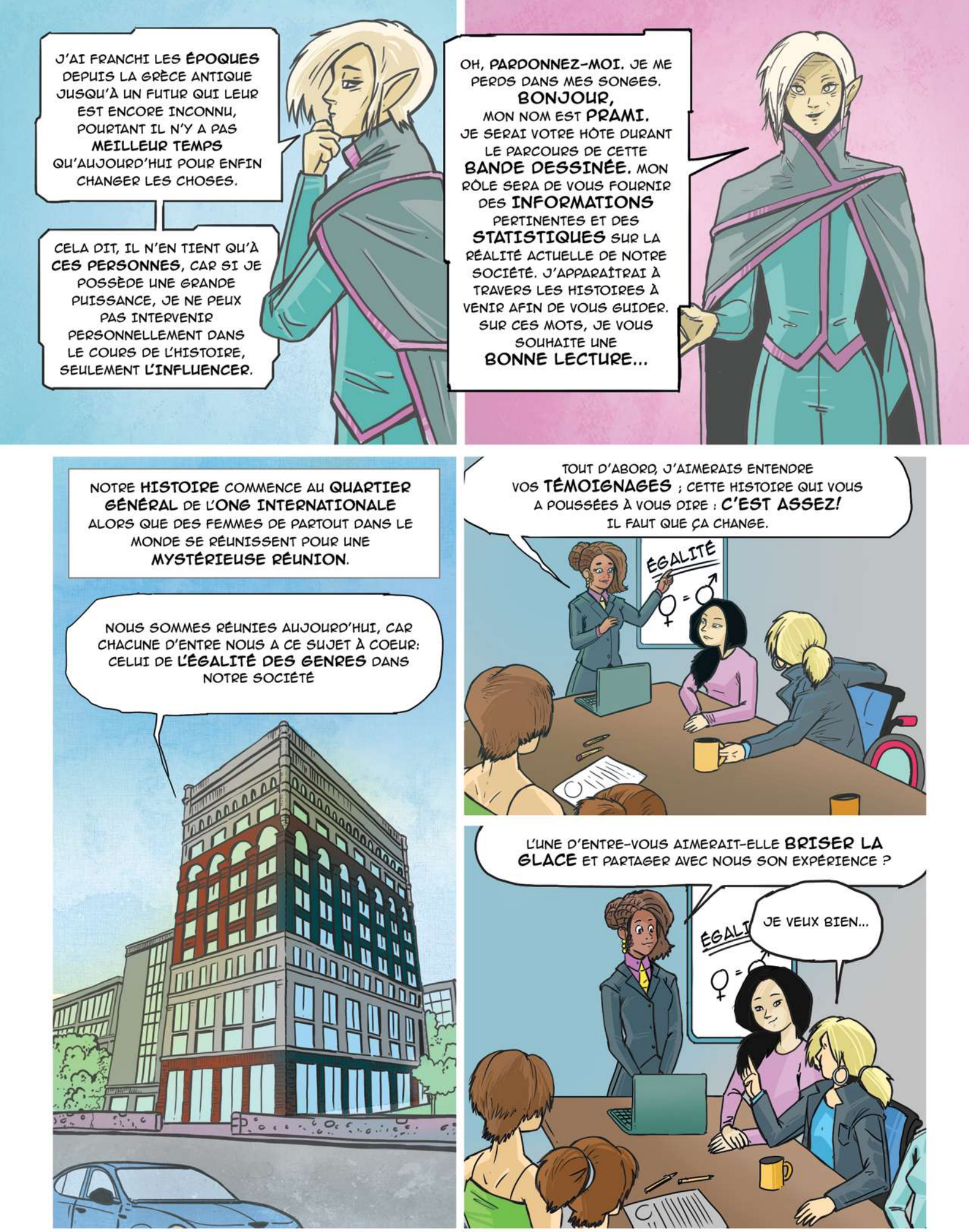
J'AI FRANCHI LES ÉPOQUES DEPUIS LA GRÈCE ANTIQUE JUSQU'À UN FUTUR QUI LEUR EST ENCORE INCONNU, POURTANT IL N'Y A PAS MEILLEUR TEMPS QU'AUJOURD'HUI POUR ENFIN CHANGER LES CHOSES.
CELA DIT, IL N'EN TIENT QU'À CES PERSONNES, CAR SI JE POSSÈDE UNE GRANDE PUISSANCE, JE NE PEUX PAS INTERVENIR PERSONNELLEMENT DANS LE COURS DE L'HISTOIRE, SEULEMENT L'INFLUENCER.
OH, PARDONNEZ-MOI. JE ME PERDS DANS MES SONGES. BONJOUR, MON NOM EST PRAMI. JE SERAI VOTRE HÔTE DURANT LE PARCOURS DE CETTE BANDE DESSINÉE. MON RÔLE SERA DE VOUS FOURNIR DES INFORMATIONS PERTINENTES ET DES STATISTIQUES SUR LA RÉALITÉ ACTUELLE DE NOTRE SOCIÉTÉ. J'APPARAÎTRAI À TRAVERS LES HISTOIRES À VENIR AFIN DE VOUS GUIDER. SUR CES MOTS, JE VOUS SOUHAITE UNE BONNE LECTURE...
NOTRE HISTOIRE COMMENCE AU QUARTIER GÉNÉRAL DE L'ONG INTERNATIONALE ALORS QUE DES FEMMES DE PARTOUT DANS LE MONDE SE RÉUNISSENT POUR UNE MYSTÉRIEUSE RÉUNION.
NOUS SOMMES RÉUNIES AUJOURD'HUI, CAR CHACUNE D'ENTRE NOUS A CE SUJET À COEUR: CELUI DE L'ÉGALITÉ DES GENRES DANS NOTRE SOCIÉTÉ
TOUT D'ABORD, J'AIMERAIS ENTENDRE VOS TÉMOIGNAGES ; CETTE HISTOIRE QUI VOUS A POUSSÉES À VOUS DIRE : C'EST ASSEZ! IL FAUT QUE ÇA CHANGE.
ÉGALITÉ
L'UNE D'ENTRE-VOUS AIMERAIT-ELLE BRISER LA GLACE ET PARTAGER AVEC NOUS SON EXPÉRIENCE ?
JE VEUX BIEN...

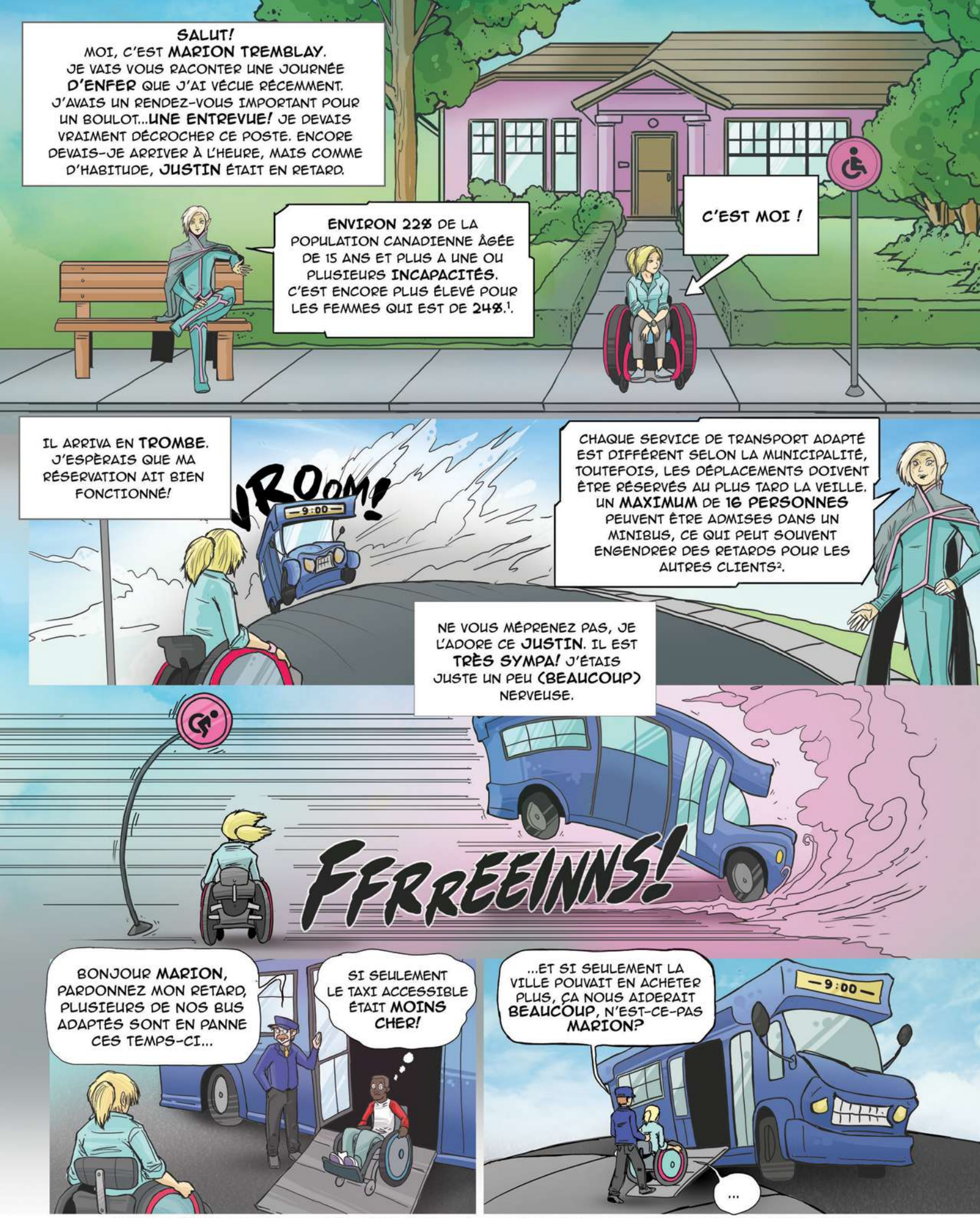

1. Statistique Canada. (2021). Violence entre partenaires intimes : expériences des femmes ayant une incapacité au Canada, 2018. Statistique Canada. https://www150.statcan.gc.ca/n1/pub/85-002-x/2021001/article/00006-fra.htm#r46
2. Gouvernement du Québec. (2020). Programme d'adaptation de véhicule pour les personnes handicapées. Ministère des transports. https://cdn-contenu.quebec.ca/cdn-contenu/adm/min/transports/publications-adm/Politique_admissibilite_transport_adapte/modalites-PAV.pdf

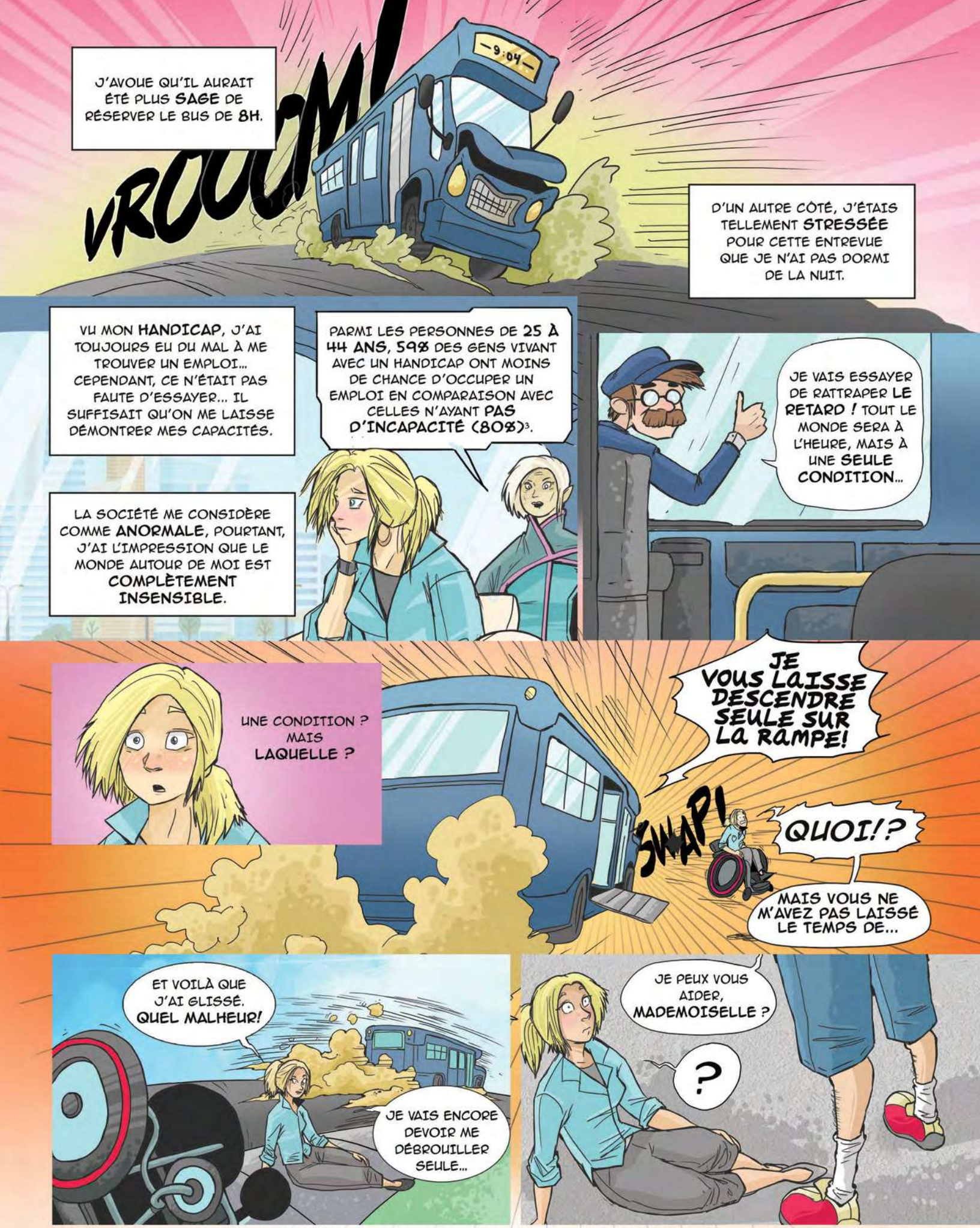

3. Statistique Canada. (2018). Enquête canadienne sur l'incapacité, 2017. Statistique Canada. https://www150.statcan.gc.ca/n1/daily-quotidien/181128/dq181128a-fra.htm

4. Gouvernement du Québec. (2010). Normes de conception sans obstacles. Direction du soutien à la prestation de services de la Régie du bâtiment du Québec (RBQ). https://www.rbq.gouv.qc.ca/fileadmin/medias/pdf/Publications/francais/ConceptionSansObstacles.pdf

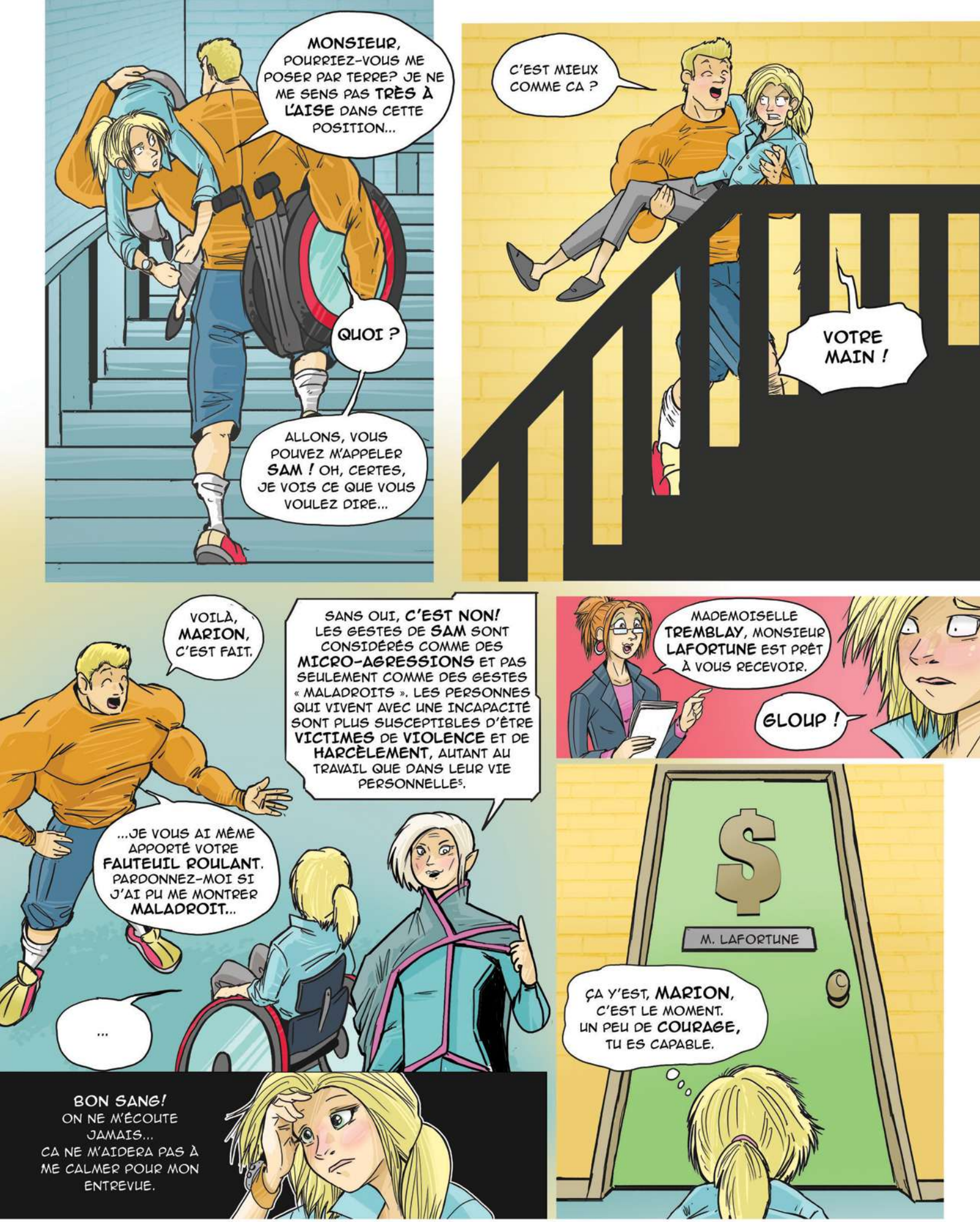

5. Statistique Canada. (2021). Violence entre partenaires intimes : expériences des femmes ayant une incapacité au Canada, 2018. Statistique Canada. https://www150.statcan.gc.ca/n1/pub/85-002-x/2021001/article/00006-fra.htm#r46
International Labour Organization. (2019). Violence et harcèlement contre les personnes handicapées dans le monde du travail. Bureau International du Travail. https://www.ilo.org/wcmsp5/groups/public/---dgreports/---gender/documents/briefingnote/wcms_740223.pdf

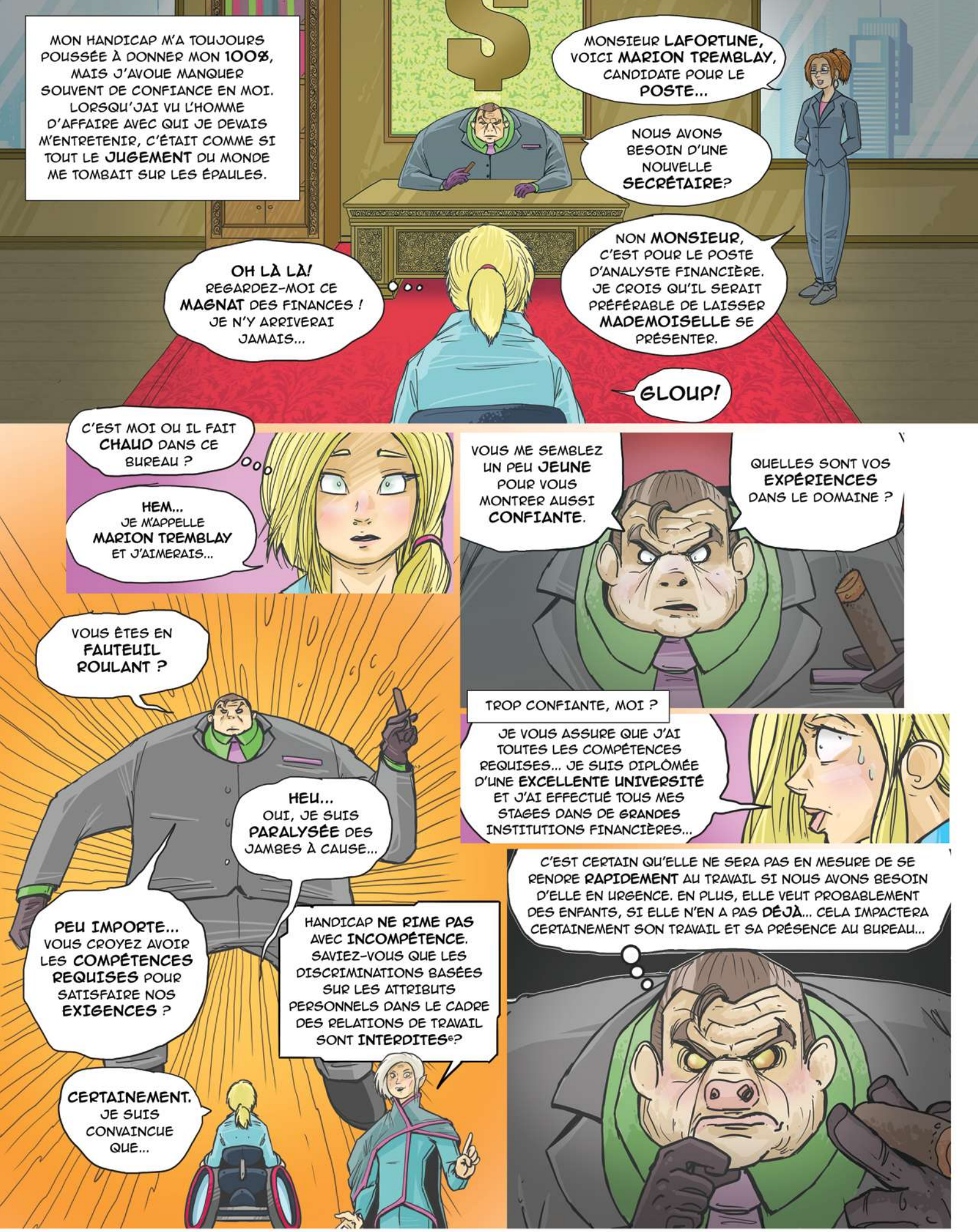

6. Légis Québec. (2021). CHAPITRE C-12: CHARTE DES DROITS ET LIBERTÉS DE LA PERSONNE. Article 16 charte québécoise. http://legisquebec.gouv.qc.ca/fr/showdoc/cs/c-12

AS-TU DES PROBLÈMES DE SANTÉ EN PLUS DE TON **HANDICAP?** LA COMPAGNIE N'APPRÉCIE PAS LORSQUE LES PERSONNES EMBAUCHÉES **ABUSENT** DES CONGÉS DE MALADIE.

QUELLE EST TA **SITUATION FAMILIALE? ENFANTS? CONJOINT?** QU'EST-CE QU'IL FAIT DANS LA VIE?

ES-TU PRÊTE À FAIRE PASSER LA COMPAGNIE EN PREMIER DANS TA VIE, POUR L'ATTEINTE DE **NOS OBJECTIFS** DE RENDEMENT?

POURRAIS-TU **SACRIFIER** TES VACANCES, SI NOUS AVIONS BESOIN DE QUELQU'UN EN URGENCE?

C'EST UN POSTE QUI DEMANDE D'ÊTRE **TRÈS DISPONIBLE**, MÊME LES FINS DE SEMAINE ET LES SOIRÉES. EST-CE-QUE TU POURRAIS L'ÊTRE? NOUS COMPTONS **BEAUCOUP** SUR TA DISPONIBILITÉ.

NOUS EXIGEONS DES TENUES **VESTIMENTAIRES PROFESSIONNELLES**. SERAIS-TU CAPABLE DE LES PORTER CONSIDÉRANT TON HANDICAP? L'IMAGE DE LA COMPAGNIE EST **TRÈS IMPORTANTE.**

TOUTES CES QUESTIONS VOUS FONT PEUR ?

IL EST **INTERDIT** DE POSER DES QUESTIONS **DISCRIMINATOIRES** FONDÉES SUR DES ATTRIBUTS PERSONNELS LORS D'UN PROCESSUS OU D'UNE ENTREVUE D'EMPLOI[7].

VOUS CROYEZ QU'IL SUFFIT D'ENTRER ICI AVEC UN **DIPLÔME** POUR DÉCROCHER L'EMPLOI DE VOTRE VIE, **MADAMOISELLE TREMBLAY** ?

EH BIEN NON! DE TOUTE FAÇON, JE NE CROIS PAS QUE CE POSTE SOIT FAIT POUR VOUS. **BONNE CHANCE** DANS VOS RECHERCHES.

VOUS VOYEZ CE QUE JE VEUX DIRE ? C'ÉTAIT QUOI, CES EXIGENCES ? JE SUIS QUALIFIÉE POUR TRAVAILLER, PAS POUR **SACRIFIER** MA VIE PERSONNELLE **EN ENTIER.**

NOUS ALLONS GARDER VOTRE **CANDIDATURE**, MADEMOISELLE. LAISSEZ-MOI VOUS RACCOMPAGNER...

...

VOILÀ. INUTILE DE VOUS DIRE QUE JE N'AI PAS EU CE POSTE, MAIS QUI EN VOUDRAIT DE **TOUTE FAÇON**? TRAVAILLER AVEC CE PATRON M'AURAIT SEMBLÉ ÊTRE UN **CAUCHEMAR.**

EH, **MARION!** BESOIN D'UN COUP DE MAIN ?

NON, **MERCI,** SAM....

TU LA CONNAIS ?

JE LUI AI PRATIQUEMENT SAUVÉ LA VIE.

APRÈS CETTE EXPÉRIENCE, JE SUIS TOMBÉE SUR UN PAMPHLET. J'AI TOUT DE SUITE RÉPONDU À L'APPEL ET, DONC, **ME VOILÀ!**

AU CANADA, EN 2018, LES FEMMES SITUÉES ENTRE **25 À 54 ANS** GAGNAIENT EN MOYENNE **4,13 $** (OU 13,3 %) DE MOINS QUE LES HOMMES. AUTREMENT DIT, CES FEMMES GAGNAIENT **87 CENTS** POUR **CHAQUE DOLLAR** GAGNÉ PAR LES HOMMES[7].

7. Légis Québec. (2021). CHAPITRE C-12: CHARTE DES DROITS ET LIBERTÉS DE LA PERSONNE. Article 16 charte québécoise. http://legisquebec.gouv.qc.ca/fr/showdoc/cs/c-12

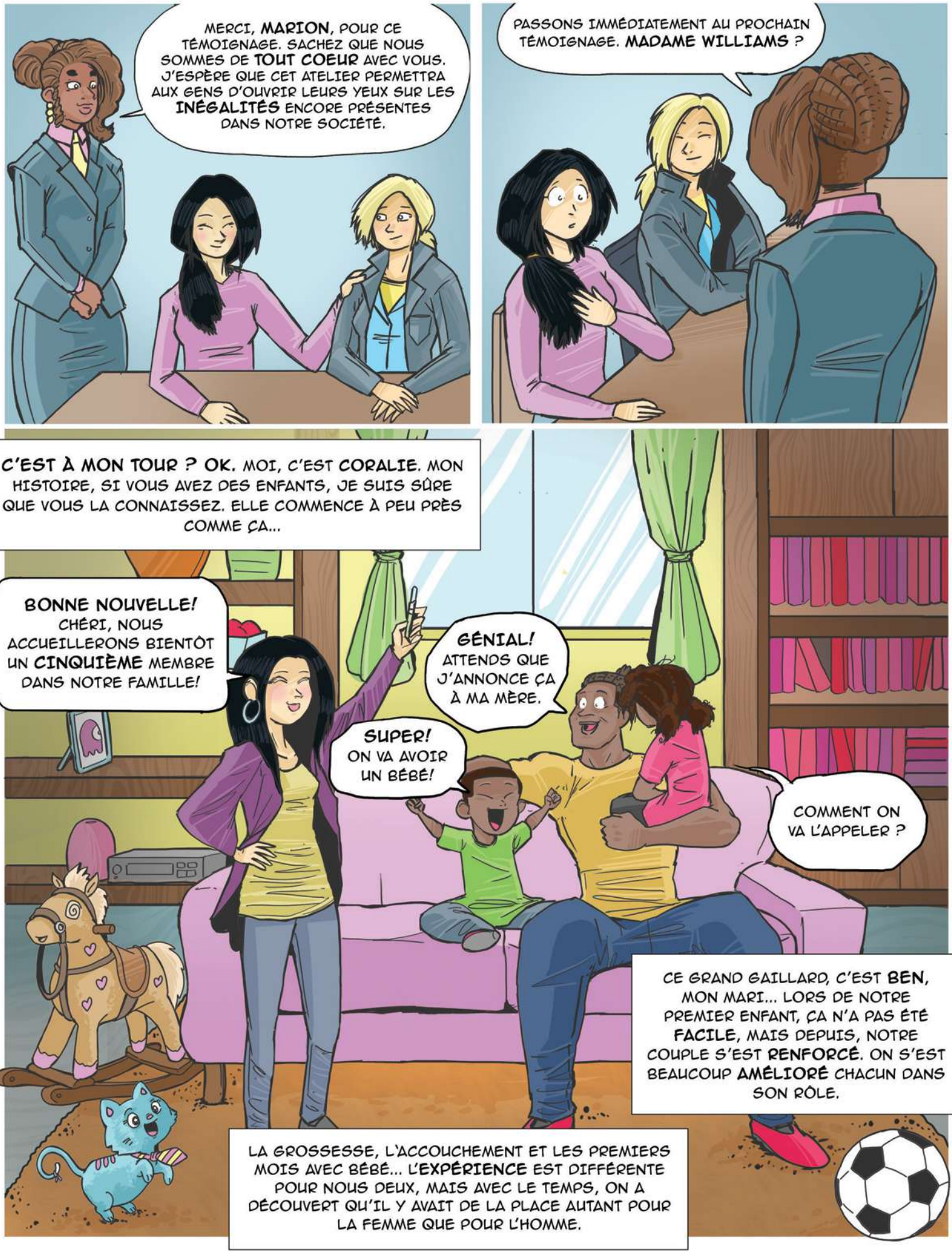
MERCI, **MARION**, POUR CE TÉMOIGNAGE. SACHEZ QUE NOUS SOMMES DE **TOUT COEUR** AVEC VOUS. J'ESPÈRE QUE CET ATELIER PERMETTRA AUX GENS D'OUVRIR LEURS YEUX SUR LES **INÉGALITÉS** ENCORE PRÉSENTES DANS NOTRE SOCIÉTÉ.
PASSONS IMMÉDIATEMENT AU PROCHAIN TÉMOIGNAGE. **MADAME WILLIAMS** ?
C'EST À MON TOUR ? OK. MOI, C'EST **CORALIE**. MON HISTOIRE, SI VOUS AVEZ DES ENFANTS, JE SUIS SÛRE QUE VOUS LA CONNAISSEZ. ELLE COMMENCE À PEU PRÈS COMME ÇA...
BONNE NOUVELLE! CHÉRI, NOUS ACCUEILLERONS BIENTÔT UN **CINQUIÈME** MEMBRE DANS NOTRE FAMILLE!
GÉNIAL! ATTENDS QUE J'ANNONCE ÇA À MA MÈRE.
SUPER! ON VA AVOIR UN BÉBÉ!
COMMENT ON VA L'APPELER ?
CE GRAND GAILLARD, C'EST **BEN**, MON MARI... LORS DE NOTRE PREMIER ENFANT, ÇA N'A PAS ÉTÉ **FACILE**, MAIS DEPUIS, NOTRE COUPLE S'EST **RENFORCÉ**. ON S'EST BEAUCOUP **AMÉLIORÉ** CHACUN DANS SON RÔLE.
LA GROSSESSE, L'ACCOUCHEMENT ET LES PREMIERS MOIS AVEC BÉBÉ... L'**EXPÉRIENCE** EST DIFFÉRENTE POUR NOUS DEUX, MAIS AVEC LE TEMPS, ON A DÉCOUVERT QU'IL Y AVAIT DE LA PLACE AUTANT POUR LA FEMME QUE POUR L'HOMME.

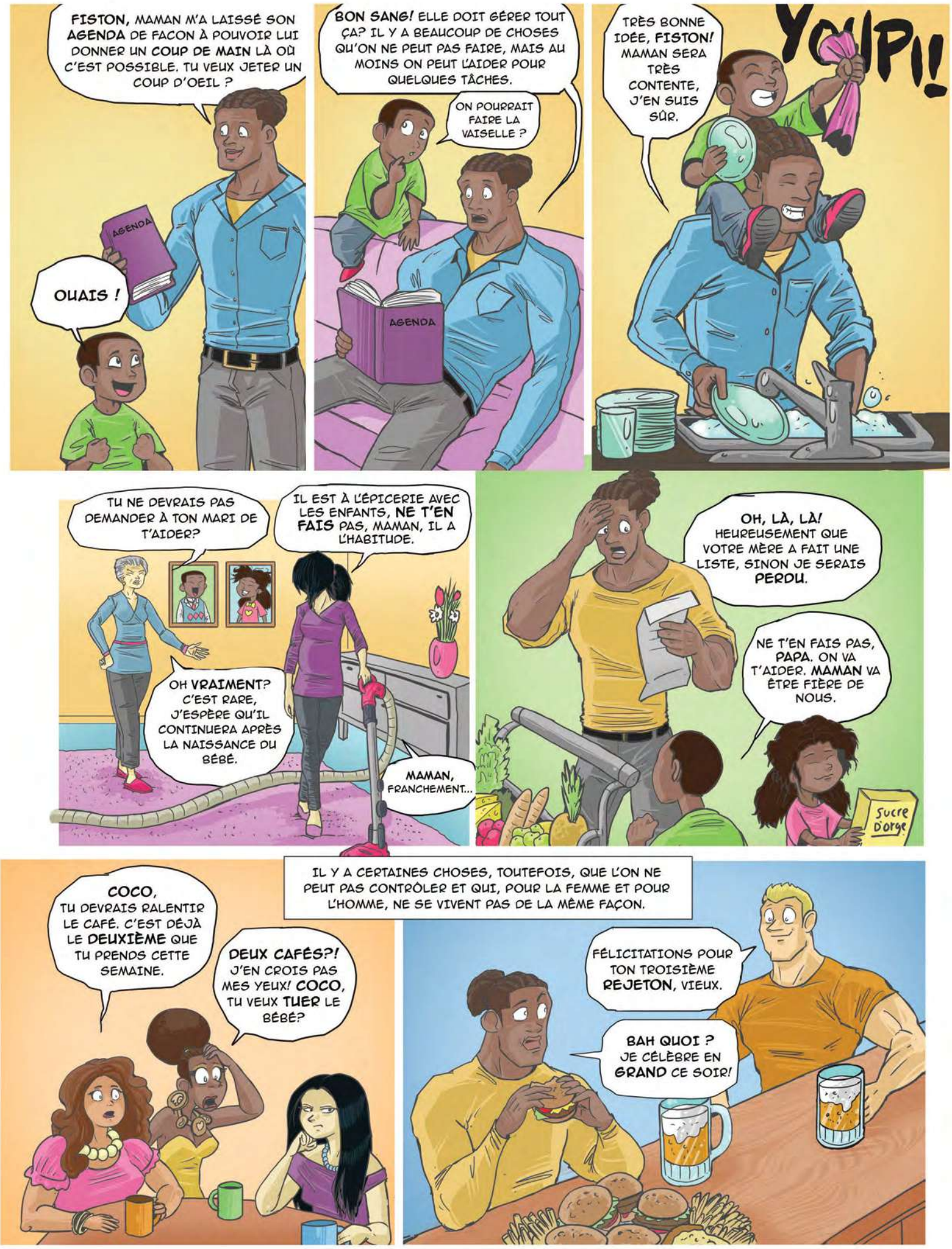
FISTON, MAMAN M'A LAISSÉ SON AGENDA DE FACON À POUVOIR LUI DONNER UN COUP DE MAIN LÀ OÙ C'EST POSSIBLE. TU VEUX JETER UN COUP D'OEIL ?
AGENDA
OUAIS !
BON SANG! ELLE DOIT GÉRER TOUT ÇA? IL Y A BEAUCOUP DE CHOSES QU'ON NE PEUT PAS FAIRE, MAIS AU MOINS ON PEUT L'AIDER POUR QUELQUES TÂCHES.
ON POURRAIT FAIRE LA VAISELLE ?
AGENDA
YOUPI!
TRÈS BONNE IDÉE, FISTON! MAMAN SERA TRÈS CONTENTE, J'EN SUIS SÛR.
TU NE DEVRAIS PAS DEMANDER À TON MARI DE T'AIDER?
IL EST À L'ÉPICERIE AVEC LES ENFANTS, NE T'EN FAIS PAS, MAMAN, IL A L'HABITUDE.
OH VRAIMENT? C'EST RARE, J'ESPÈRE QU'IL CONTINUERA APRÈS LA NAISSANCE DU BÉBÉ.
MAMAN, FRANCHEMENT...
OH, LÀ, LÀ! HEUREUSEMENT QUE VOTRE MÈRE A FAIT UNE LISTE, SINON JE SERAIS PERDU.
NE T'EN FAIS PAS, PAPA. ON VA T'AIDER. MAMAN VA ÊTRE FIÈRE DE NOUS.
Sucre D'orge
IL Y A CERTAINES CHOSES, TOUTEFOIS, QUE L'ON NE PEUT PAS CONTRÔLER ET QUI, POUR LA FEMME ET POUR L'HOMME, NE SE VIVENT PAS DE LA MÊME FAÇON.
COCO, TU DEVRAIS RALENTIR LE CAFÉ. C'EST DÉJÀ LE DEUXIÈME QUE TU PRENDS CETTE SEMAINE.
DEUX CAFÉS?! J'EN CROIS PAS MES YEUX! COCO, TU VEUX TUER LE BÉBÉ?
FÉLICITATIONS POUR TON TROISIÈME REJETON, VIEUX.
BAH QUOI ? JE CÉLÈBRE EN GRAND CE SOIR!

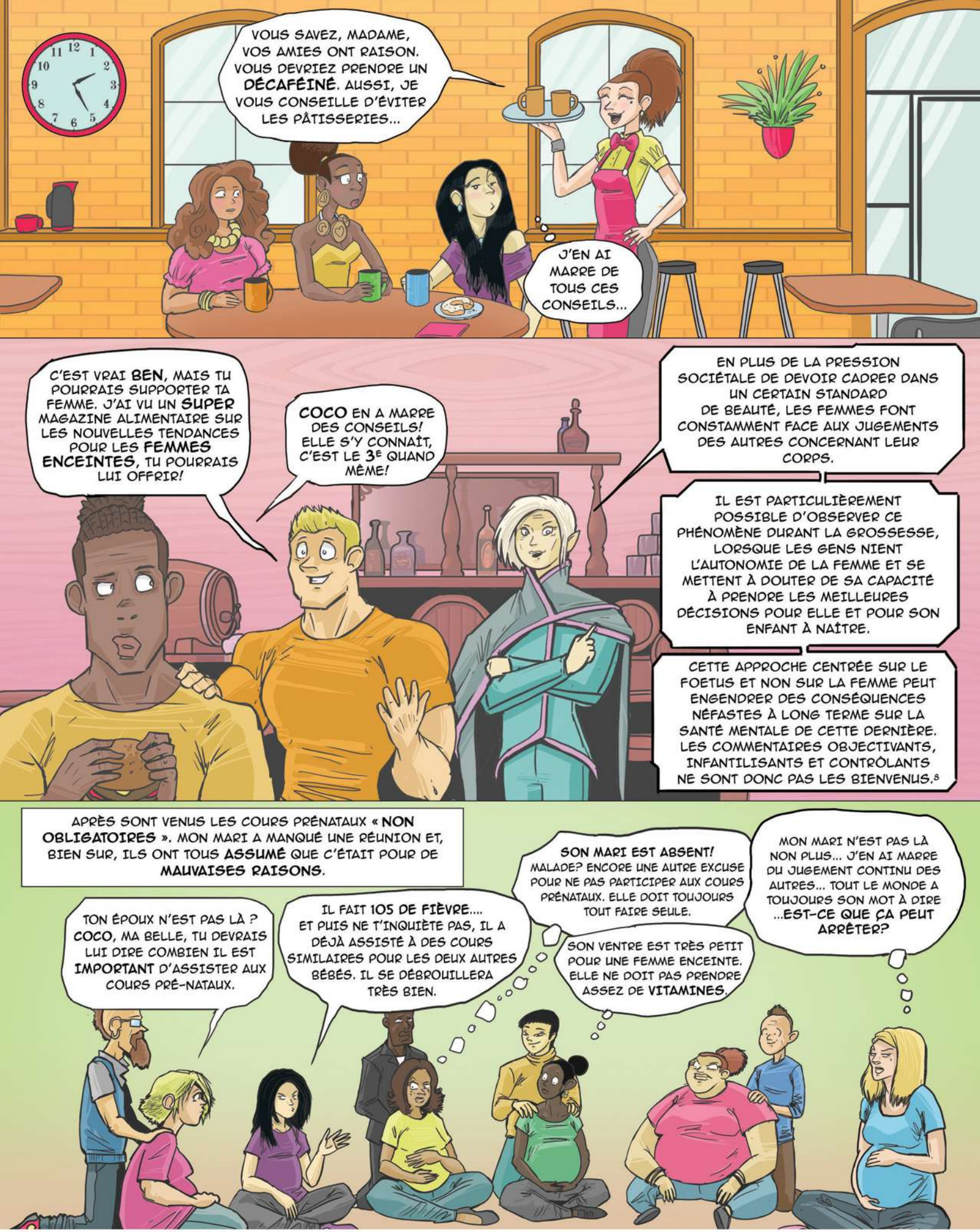

8. Regroupement Naissance-Renaissance. (2011). Maternité et inégalités: réalité indissociable mais occultée. http://bv.cdeacf.ca/CF_PDF/148615.pdf

AUSSI, JE NE PARLE PAS DES DERNIERS MOIS, LORSQUE VOTRE **BEDON** EST SUR LE POINT **D'EXPLOSER**, AVEC TOUS CES GENS (QU'ON CONNAÎT À PEINE) QUI SE DONNENT LE DROIT DE VOUS TOUCHER SANS MÊME DEMANDER LA PERMISSION. **BUFFET OUVERT**, TOUT LE MONDE...

VENEZ VOIR ! IL BOUGE! **LE BÉBÉ BOUGE !**

JE SUIS LE PROCHAIN!

LE DERNIER **COUP DE MARTEAU** FUT LA RENCONTRE DÉPLAISANTE DANS LE BUREAU DU **PATRON**.

... NOUS COMPRENONS VOTRE SITUATION. **HÉLAS**! NOUS DEVONS REPORTER VOTRE PROMOTION À UN MOMENT PLUS **OPPORTUN**.

QUI, **ÉTRANGEMENT**, AVAIT PRIS UN TOUT AUTRE TOURNANT POUR MON MARI.

FÉLICITATIONS POUR VOTRE **PROGÉNITURE**! POUR **CÉLÉBRER** CETTE OCCASION ET ENTAMER CETTE NOUVELLE AVENTURE, L'ENTREPRISE VOUS OFFRE UN **BONUS**! PROFITEZ BIEN DE VOTRE **CONGÉ DE PATERNITÉ**!

L'ÉCART SALARIAL ENTRE LES SEXES EST UN PHÉNOMÈNE **COMPLEXE** QUI DÉPEND D'UN ENSEMBLE DE FACTEURS. D'ABORD, LE TRAVAIL « TRADITIONNELLEMENT FÉMININ » EST MOINS LUCRATIF QUE LE TRAVAIL **« TRADITIONNELLEMENT MASCULIN »**. COMME LE RELÈVE UNE CHERCHEUSE : « LES CLASSES PROFESSIONNELLES À MAJORITÉ FÉMININE SONT GÉNÉRALEMENT PERÇUES COMME NON QUALIFIÉES, CAR LES TÂCHES EN QUESTION SONT GÉNÉRALEMENT ASSOCIÉES AU TRAVAIL DOMESTIQUE DONT LES FEMMES SE CHARGENT **GRATUITEMENT** AU FOYER ».

ENSUITE, LA PLUPART DES TRAVAILLEUSES OCCUPENT DES EMPLOIS MOINS BIEN RÉMUNÉRÉS DANS DES INDUSTRIES OÙ LES EMPLOYÉS.ÉES SONT GÉNÉRALEMENT MOINS BIEN PAYÉS.ÉES. LA GAMME DES EMPLOIS QU'OCCUPENT LES FEMMES EST MOINS DIVERSIFIÉE, ET CES DERNIÈRES SONT SURREPRÉSENTÉES DANS LES 20 PROFESSIONS LES MOINS BIEN PAYÉES.

ENVIRON LES **DEUX TIERS** DES FEMMES SUR LE MARCHÉ DU TRAVAIL OCCUPENT DES EMPLOIS DANS LES SECTEURS DE L'ENSEIGNEMENT, DES SOINS DE SANTÉ, DU TRAVAIL DE BUREAU ET ADMINISTRATIF, ET DE LA VENTE. LES FEMMES DE 25 À 54 ANS REPRÉSENTAIENT 22 % DES TRAVAILLEURS ET TRAVAILLEUSES À TEMPS PARTIEL AU CANADA EN 2009, SOIT PLUS DU **DOUBLE** DE LA PROPORTION DES HOMMES DU MÊME GROUPE D'ÂGE.

L'ÉCART SALARIAL DEMEURE EN GRANDE PARTIE INEXPLIQUÉ ET EST PARTIELLEMENT DÛ À LA **DISCRIMINATION**. ON ESTIME QU'ENTRE 10 % ET 15 % DE L'ÉCART SALARIAL EST ATTRIBUABLE À LA DISCRIMINATION FONDÉE SUR LE GENRE. LA DISCRIMINATION EN MATIÈRE SALARIALE ET D'EMPLOI DÉSIGNE DES RÉALITÉS DIFFÉRENTES.[9]

9. Fondation canadienne des femmes. (s.d.). L'écart salarial entre hommes et femmes au Canada: les faits. https://canadianwomen.org/fr/les-faits/lecart-salarial/#easy-footnote-bottom-13-4235

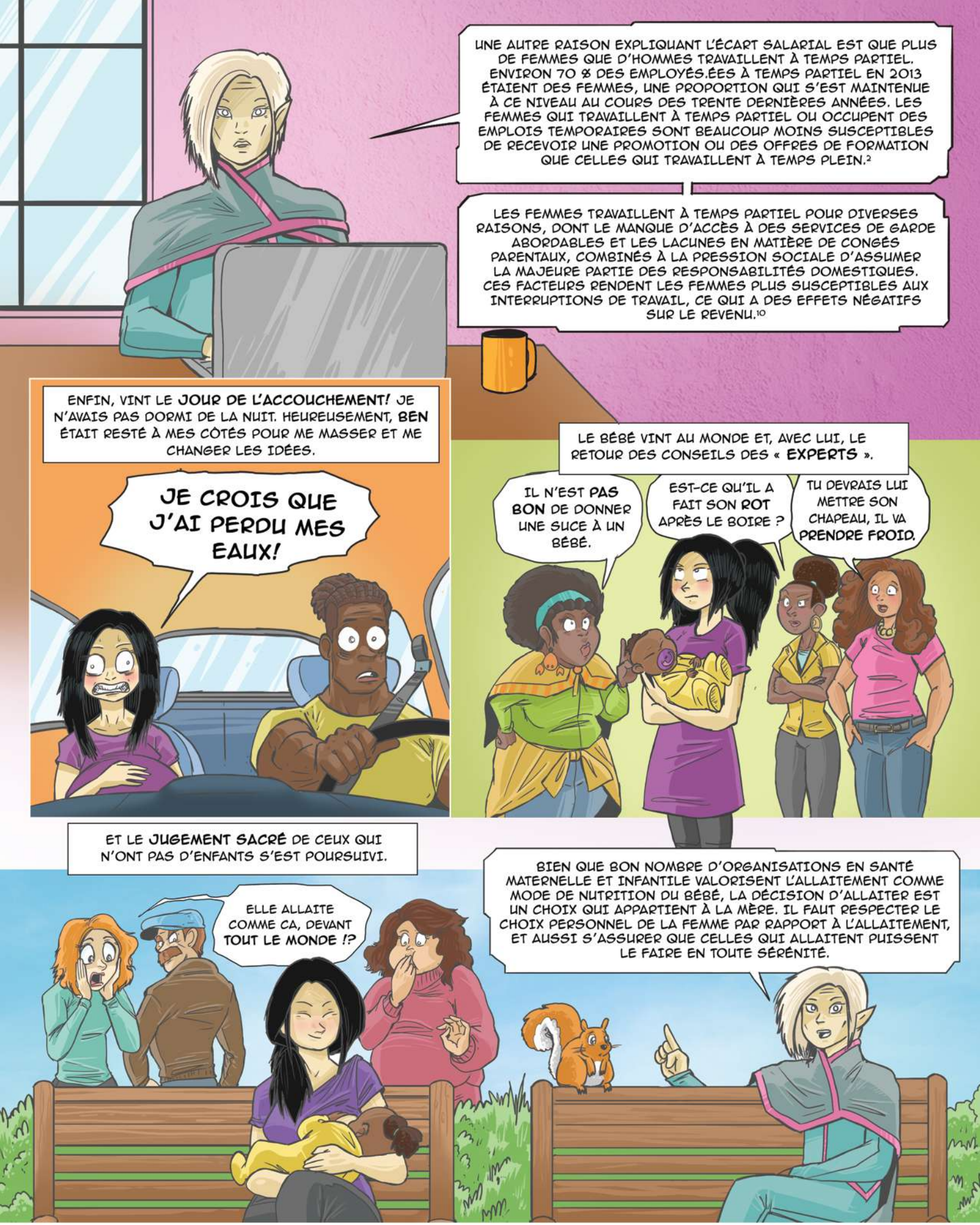

10. Fondation canadienne des femmes. (s.d.). L'écart salarial entre hommes et femmes au Canada: les faits. https://canadianwomen.org/fr/les-faits/lecart-salarial/#easy-footnote-bottom-13-4235

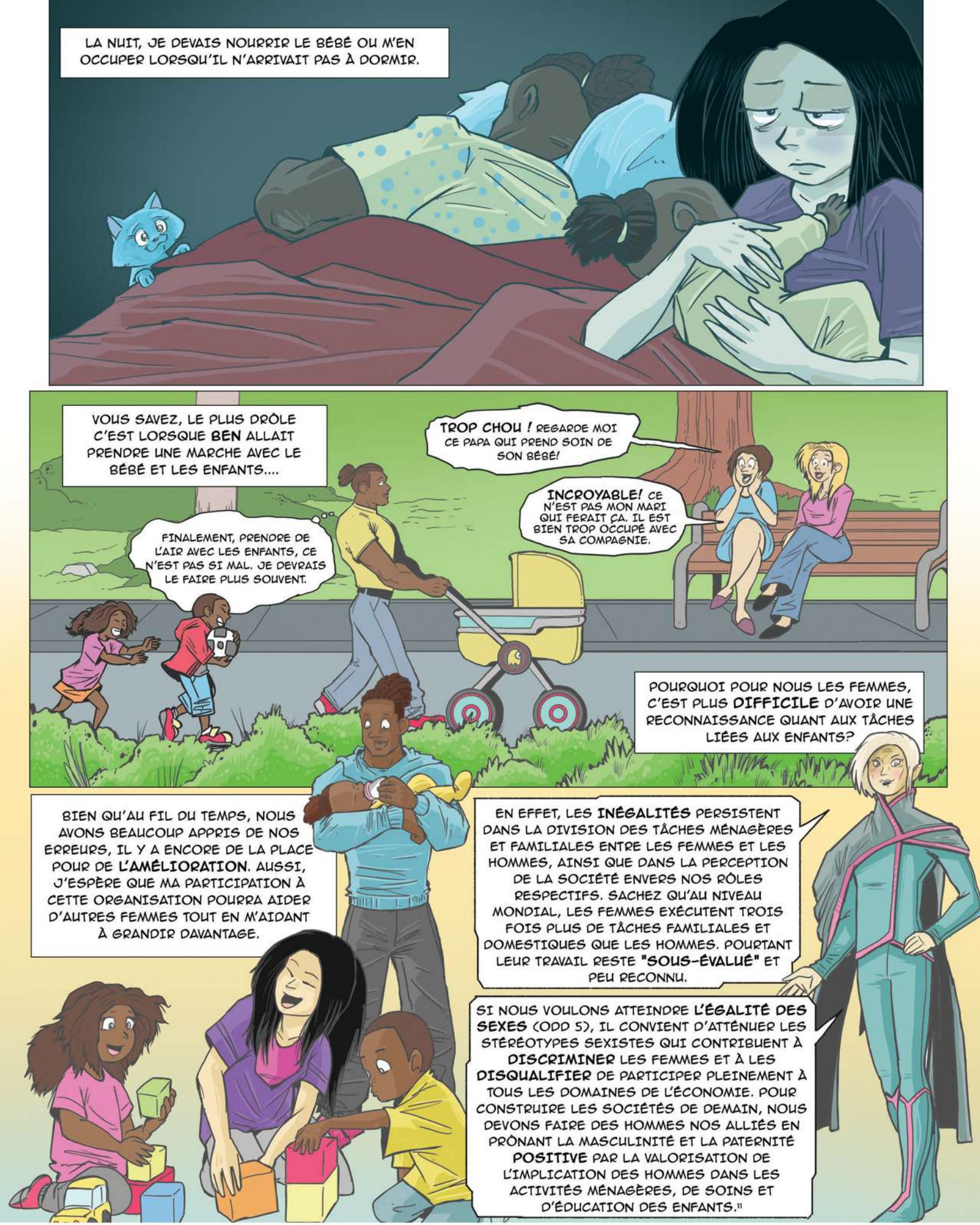

11.ONU Femmes. (2020). Tout ce que vous devez savoir sur la promotion de l'égalité salariale. https://www.unwomen.org/fr/news/stories/2020/9/explainer-everything-you-need-to-know-about-equal-pay

BONJOUR! JE M'APPELLE **NYLA,** MON HISTOIRE COMMENCE ALORS QUE J'ÉTAIS ENCORE UNE ENFANT.

C'EST MOI !

VOILÀ MES PARENTS, MON FRÈRE ET MES SOEURS

ET VOICI **SQUEEGI**, UN CHIEN ERRANT QUI ÉTAIT SOUVENT PRÈS DE CHEZ MOI. J'AI DONC DÉCIDÉ DE M'EN OCCUPER, CAR JE LE TROUVAIS SI **MIGNON**, MÊME SI AU DÉPART MES PARENTS ÉTAIENT RÉTICENTS À L'IDÉE. DEPUIS CE TEMPS, IL ME SUIT PARTOUT! NOUS AVONS DÉVELOPPÉ UNE BELLE COMPLICITÉ.

JE VIENS D'UNE FAMILLE OÙ LES GENRES ONT DES RÔLES BIEN DÉFINIS. COMME DANS PLUSIEURS PAYS, LES FEMMES DOIVENT SOUVENT ASSUMER DES TÂCHES QUI SONT PERÇUES COMME ÉTANT RÉSERVÉES AUX FEMMES, ET DONC S'OCCUPER DE LA MAISON ET DES ENFANTS.

NYLA, VIENT DONC NOUS AIDER AVEC LE MÉNAGE, **MA CHÉRIE**. IL Y A LE LINGE À PLIER...

MAIS **PAPA** NE FAIT RIEN, LUI...

IL A TRAVAILLÉ TOUTE LA SEMAINE, LAISSE-LE SE REPOSER. **DÉPÊCHE-TOI**, MAINTENANT. LA MAISON DOIT ÊTRE **IMPECCABLE**.

EN GÉNÉRAL, LES FEMMES ONT DES OPPORTUNITÉS PLUS LIMITÉES QUE LES HOMMES. PAR CONSÉQUENT, LEURS DROITS ÉCONOMIQUES ET SOCIAUX PEUVENT NE PAS ÊTRE RESPECTÉS.

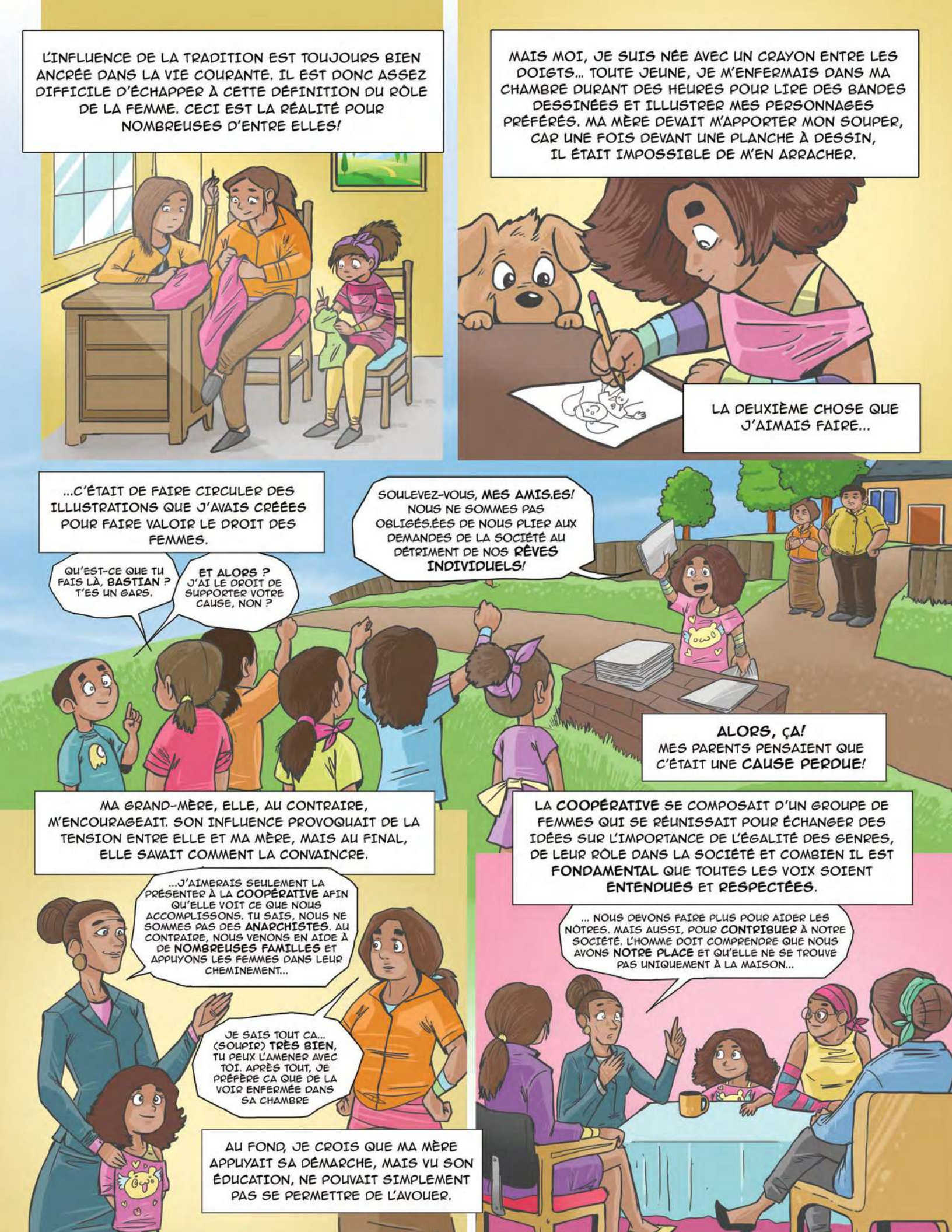
L'INFLUENCE DE LA TRADITION EST TOUJOURS BIEN ANCRÉE DANS LA VIE COURANTE. IL EST DONC ASSEZ DIFFICILE D'ÉCHAPPER À CETTE DÉFINITION DU RÔLE DE LA FEMME. CECI EST LA RÉALITÉ POUR NOMBREUSES D'ENTRE ELLES!
MAIS MOI, JE SUIS NÉE AVEC UN CRAYON ENTRE LES DOIGTS... TOUTE JEUNE, JE M'ENFERMAIS DANS MA CHAMBRE DURANT DES HEURES POUR LIRE DES BANDES DESSINÉES ET ILLUSTRER MES PERSONNAGES PRÉFÉRÉS. MA MÈRE DEVAIT M'APPORTER MON SOUPER, CAR UNE FOIS DEVANT UNE PLANCHE À DESSIN, IL ÉTAIT IMPOSSIBLE DE M'EN ARRACHER.
LA DEUXIÈME CHOSE QUE J'AIMAIS FAIRE...
...C'ÉTAIT DE FAIRE CIRCULER DES ILLUSTRATIONS QUE J'AVAIS CRÉÉES POUR FAIRE VALOIR LE DROIT DES FEMMES.
QU'EST-CE QUE TU FAIS LÀ, **BASTIAN** ? T'ES UN GARS.
ET ALORS ? J'AI LE DROIT DE SUPPORTER VOTRE CAUSE, NON ?
SOULEVEZ-VOUS, **MES AMIS.ES**! NOUS NE SOMMES PAS OBLIGÉS.ÉES DE NOUS PLIER AUX DEMANDES DE LA SOCIÉTÉ AU DÉTRIMENT DE NOS **RÊVES INDIVIDUELS**!
ALORS, ÇA! MES PARENTS PENSAIENT QUE C'ÉTAIT UNE **CAUSE PERDUE**!
MA GRAND-MÈRE, ELLE, AU CONTRAIRE, M'ENCOURAGEAIT. SON INFLUENCE PROVOQUAIT DE LA TENSION ENTRE ELLE ET MA MÈRE, MAIS AU FINAL, ELLE SAVAIT COMMENT LA CONVAINCRE.
...J'AIMERAIS SEULEMENT LA PRÉSENTER À LA **COOPÉRATIVE** AFIN QU'ELLE VOIT CE QUE NOUS ACCOMPLISSONS. TU SAIS, NOUS NE SOMMES PAS DES **ANARCHISTES**. AU CONTRAIRE, NOUS VENONS EN AIDE À DE **NOMBREUSES FAMILLES** ET APPUYONS LES FEMMES DANS LEUR CHEMINEMENT...
JE SAIS TOUT CA... (SOUPIR) **TRÈS BIEN**, TU PEUX L'AMENER AVEC TOI. APRÈS TOUT, JE PRÉFÈRE CA QUE DE LA VOIR ENFERMÉE DANS SA CHAMBRE
AU FOND, JE CROIS QUE MA MÈRE APPUYAIT SA DÉMARCHE, MAIS VU SON ÉDUCATION, NE POUVAIT SIMPLEMENT PAS SE PERMETTRE DE L'AVOUER.
LA **COOPÉRATIVE** SE COMPOSAIT D'UN GROUPE DE FEMMES QUI SE RÉUNISSAIT POUR ÉCHANGER DES IDÉES SUR L'IMPORTANCE DE L'ÉGALITÉ DES GENRES, DE LEUR RÔLE DANS LA SOCIÉTÉ ET COMBIEN IL EST **FONDAMENTAL** QUE TOUTES LES VOIX SOIENT **ENTENDUES** ET **RESPECTÉES**.
... NOUS DEVONS FAIRE PLUS POUR AIDER LES NÔTRES. MAIS AUSSI, POUR **CONTRIBUER** À NOTRE SOCIÉTÉ. L'HOMME DOIT COMPRENDRE QUE NOUS AVONS **NOTRE PLACE** ET QU'ELLE NE SE TROUVE PAS UNIQUEMENT À LA MAISON...

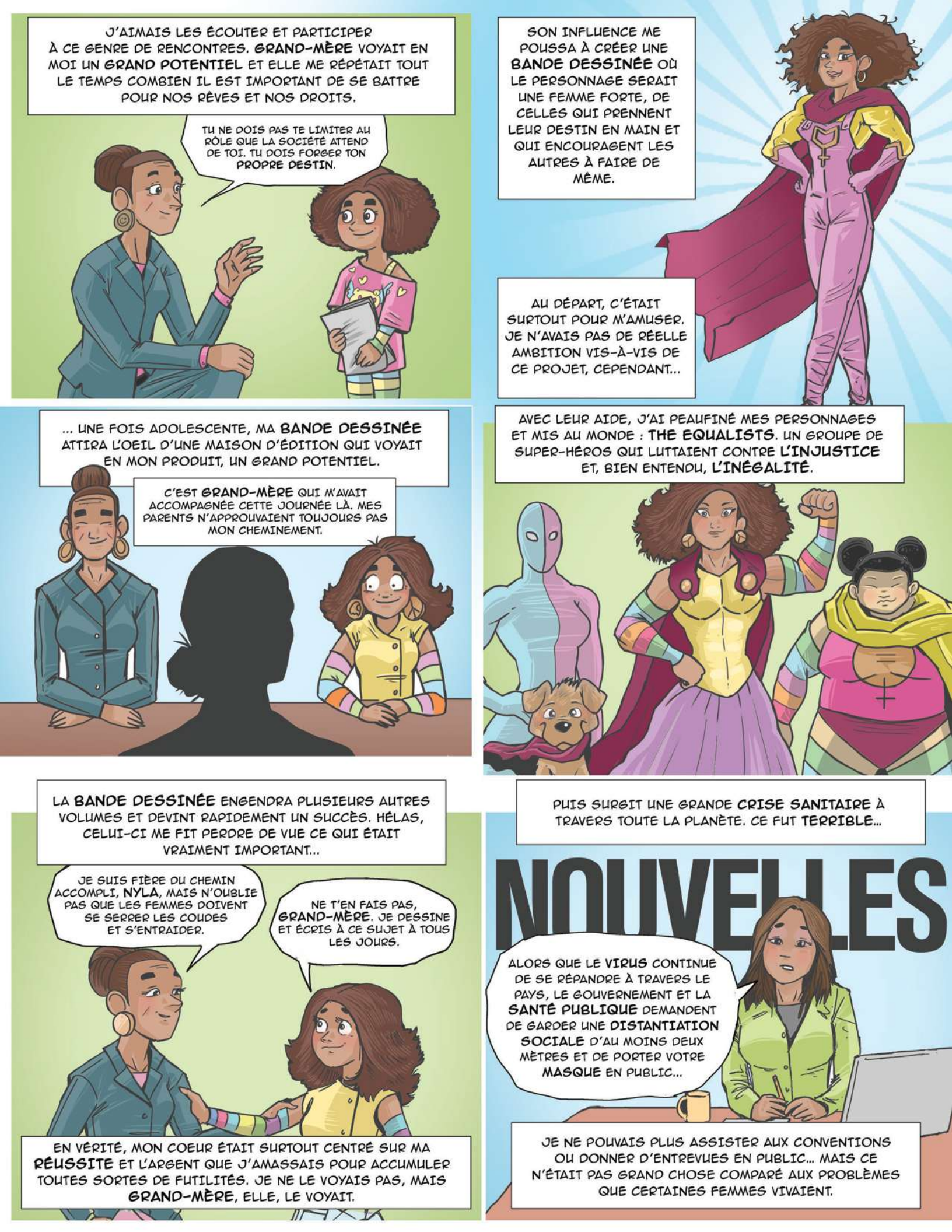
J'AIMAIS LES ÉCOUTER ET PARTICIPER À CE GENRE DE RENCONTRES. GRAND-MÈRE VOYAIT EN MOI UN GRAND POTENTIEL ET ELLE ME RÉPÉTAIT TOUT LE TEMPS COMBIEN IL EST IMPORTANT DE SE BATTRE POUR NOS RÊVES ET NOS DROITS.
TU NE DOIS PAS TE LIMITER AU RÔLE QUE LA SOCIÉTÉ ATTEND DE TOI. TU DOIS FORGER TON PROPRE DESTIN.
SON INFLUENCE ME POUSSA À CRÉER UNE BANDE DESSINÉE OÙ LE PERSONNAGE SERAIT UNE FEMME FORTE, DE CELLES QUI PRENNENT LEUR DESTIN EN MAIN ET QUI ENCOURAGENT LES AUTRES À FAIRE DE MÊME.
AU DÉPART, C'ÉTAIT SURTOUT POUR M'AMUSER. JE N'AVAIS PAS DE RÉELLE AMBITION VIS-À-VIS DE CE PROJET, CEPENDANT...
... UNE FOIS ADOLESCENTE, MA BANDE DESSINÉE ATTIRA L'OEIL D'UNE MAISON D'ÉDITION QUI VOYAIT EN MON PRODUIT, UN GRAND POTENTIEL.
C'EST GRAND-MÈRE QUI M'AVAIT ACCOMPAGNÉE CETTE JOURNÉE LÀ. MES PARENTS N'APPROUVAIENT TOUJOURS PAS MON CHEMINEMENT.
AVEC LEUR AIDE, J'AI PEAUFINÉ MES PERSONNAGES ET MIS AU MONDE : THE EQUALISTS. UN GROUPE DE SUPER-HÉROS QUI LUTTAIENT CONTRE L'INJUSTICE ET, BIEN ENTENDU, L'INÉGALITÉ.
LA BANDE DESSINÉE ENGENDRA PLUSIEURS AUTRES VOLUMES ET DEVINT RAPIDEMENT UN SUCCÈS. HÉLAS, CELUI-CI ME FIT PERDRE DE VUE CE QUI ÉTAIT VRAIMENT IMPORTANT...
JE SUIS FIÈRE DU CHEMIN ACCOMPLI, NYLA, MAIS N'OUBLIE PAS QUE LES FEMMES DOIVENT SE SERRER LES COUDES ET S'ENTRAIDER.
NE T'EN FAIS PAS, GRAND-MÈRE. JE DESSINE ET ÉCRIS À CE SUJET À TOUS LES JOURS.
EN VÉRITÉ, MON COEUR ÉTAIT SURTOUT CENTRÉ SUR MA RÉUSSITE ET L'ARGENT QUE J'AMASSAIS POUR ACCUMULER TOUTES SORTES DE FUTILITÉS. JE NE LE VOYAIS PAS, MAIS GRAND-MÈRE, ELLE, LE VOYAIT.
PUIS SURGIT UNE GRANDE CRISE SANITAIRE À TRAVERS TOUTE LA PLANÈTE. CE FUT TERRIBLE...
NOUVELLES
ALORS QUE LE VIRUS CONTINUE DE SE RÉPANDRE À TRAVERS LE PAYS, LE GOUVERNEMENT ET LA SANTÉ PUBLIQUE DEMANDENT DE GARDER UNE DISTANTIATION SOCIALE D'AU MOINS DEUX MÈTRES ET DE PORTER VOTRE MASQUE EN PUBLIC...
JE NE POUVAIS PLUS ASSISTER AUX CONVENTIONS OU DONNER D'ENTREVUES EN PUBLIC... MAIS CE N'ÉTAIT PAS GRAND CHOSE COMPARÉ AUX PROBLÈMES QUE CERTAINES FEMMES VIVAIENT.

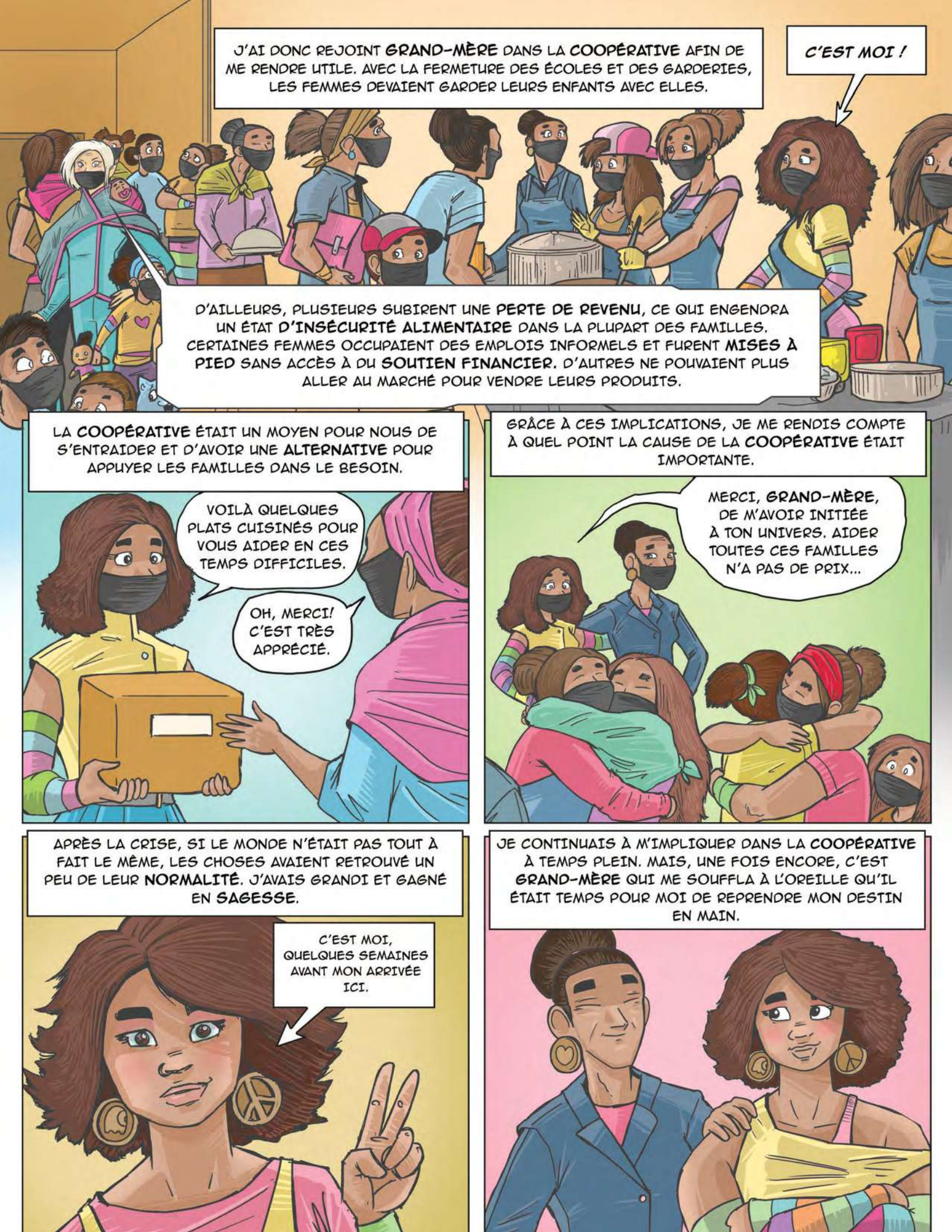
J'AI DONC REJOINT **GRAND-MÈRE** DANS LA **COOPÉRATIVE** AFIN DE ME RENDRE UTILE. AVEC LA FERMETURE DES ÉCOLES ET DES GARDERIES, LES FEMMES DEVAIENT GARDER LEURS ENFANTS AVEC ELLES.
C'EST MOI !
D'AILLEURS, PLUSIEURS SUBIRENT UNE **PERTE DE REVENU**, CE QUI ENGENDRA UN ÉTAT **D'INSÉCURITÉ ALIMENTAIRE** DANS LA PLUPART DES FAMILLES. CERTAINES FEMMES OCCUPAIENT DES EMPLOIS INFORMELS ET FURENT **MISES À PIED** SANS ACCÈS À DU **SOUTIEN FINANCIER**. D'AUTRES NE POUVAIENT PLUS ALLER AU MARCHÉ POUR VENDRE LEURS PRODUITS.
LA **COOPÉRATIVE** ÉTAIT UN MOYEN POUR NOUS DE S'ENTRAIDER ET D'AVOIR UNE **ALTERNATIVE** POUR APPUYER LES FAMILLES DANS LE BESOIN.
VOILÀ QUELQUES PLATS CUISINÉS POUR VOUS AIDER EN CES TEMPS DIFFICILES.
OH, MERCI! C'EST TRÈS APPRÉCIÉ.
GRÂCE À CES IMPLICATIONS, JE ME RENDIS COMPTE À QUEL POINT LA CAUSE DE LA **COOPÉRATIVE** ÉTAIT IMPORTANTE.
MERCI, **GRAND-MÈRE**, DE M'AVOIR INITIÉE À TON UNIVERS. AIDER TOUTES CES FAMILLES N'A PAS DE PRIX...
APRÈS LA CRISE, SI LE MONDE N'ÉTAIT PAS TOUT À FAIT LE MÊME, LES CHOSES AVAIENT RETROUVÉ UN PEU DE LEUR **NORMALITÉ**. J'AVAIS GRANDI ET GAGNÉ EN **SAGESSE**.
C'EST MOI, QUELQUES SEMAINES AVANT MON ARRIVÉE ICI.
JE CONTINUAIS À M'IMPLIQUER DANS LA **COOPÉRATIVE** À TEMPS PLEIN. MAIS, UNE FOIS ENCORE, C'EST **GRAND-MÈRE** QUI ME SOUFFLA À L'OREILLE QU'IL ÉTAIT TEMPS POUR MOI DE REPRENDRE MON DESTIN EN MAIN.

À CE MOMENT, MON RÊVE ÉTAIT DEVENU **DAVANTAGE** QU'UN SIMPLE ACCOMPLISSEMENT DE SOI.
MERCI D'ÊTRE VENU-E-S EN SI GRAND NOMBRE POUR CÉLÉBRER LA FIN DE LA PANDÉMIE...
100% DES PROFITS SERONT REDISTRIBUÉS AFIN DE FAIRE AVANCER LES CONDITIONS DE TOUTES LES FEMMES.
JE NE RÉALISAIS PLUS MON RÊVE SEULEMENT POUR MOI, MAIS POUR MOBILISER ET AIDER LES FEMMES DE **PARTOUT DANS LE MONDE**.
UN JOUR, **GRAND-MÈRE** M'A PARLÉ D'UN PROJET QU'ELLE AVAIT MIS SUR PIED AVEC L'AIDE DE LA **COOPÉRATIVE** ET D'AUTRES ORGANISMES : LA PARTICIPATION À LA MARCHE MONDIALE DES FEMMES POUR LES DROITS DES FEMMES.
CE SERA POUR NOUS L'OCCASION DE RÉUNIR TOUTES LES FEMMES DU PAYS QUI SOUHAITENT FAIRE CHANGER LES CHOSES
LA MARCHE MONDIALE
MA PRÉSENCE DANS LES CONVENTIONS ATTIRAIT DE PLUS EN PLUS DE MONDE. C'ÉTAIT L'ENDROIT PARFAIT POUR ATTIRER UN **MAXIMUM** DE GENS VERS LA MARCHE MONDIALE.
MERCI POUR VOTRE ÉCOUTE ET VOS **ENCOURAGEMENTS!** N'OUBLIEZ PAS QUE DEMAIN AURA LIEU LA JOURNÉE INTERNATIONALE DES DROITS DES FEMMES. PARTICIPEZ AVEC NOUS À LA MARCHE MONDIALE AFIN QUE LA SOCIÉTÉ PUISSE COMPRENDRE **L'IMPORTANCE** DE NOTRE RÔLE.
QUE NOUS AVONS LE DROIT DE CHOISIR NOTRE PROPRE DESTINÉE AU MÊME TITRE QUE LES HOMMES ET QUE NOUS AVONS LE DROIT À LA **RECONNAISSANCE**, À UN **SALAIRE ÉGALITAIRE** ET À DES **CONDITIONS ÉGALES**.
ÉGALITÉ POUR TOUS !
LE JOUR DE LA MARCHE, TOUT S'EST DÉROULÉ COMME PRÉVU. C'ÉTAIT **MAGNIFIQUE!** IL Y AVAIT UNE GRANDE PARTICIPATION DE FEMMES PRÊTES À FAIRE VALOIR LEURS DROITS DANS LE **RESPECT** ET **SANS VIOLENCE**. CERTAINS HOMMES ÉTAIENT AUSSI PRÉSENTS, CAR EUX AUSSI ONT UN RÔLE À JOUER.

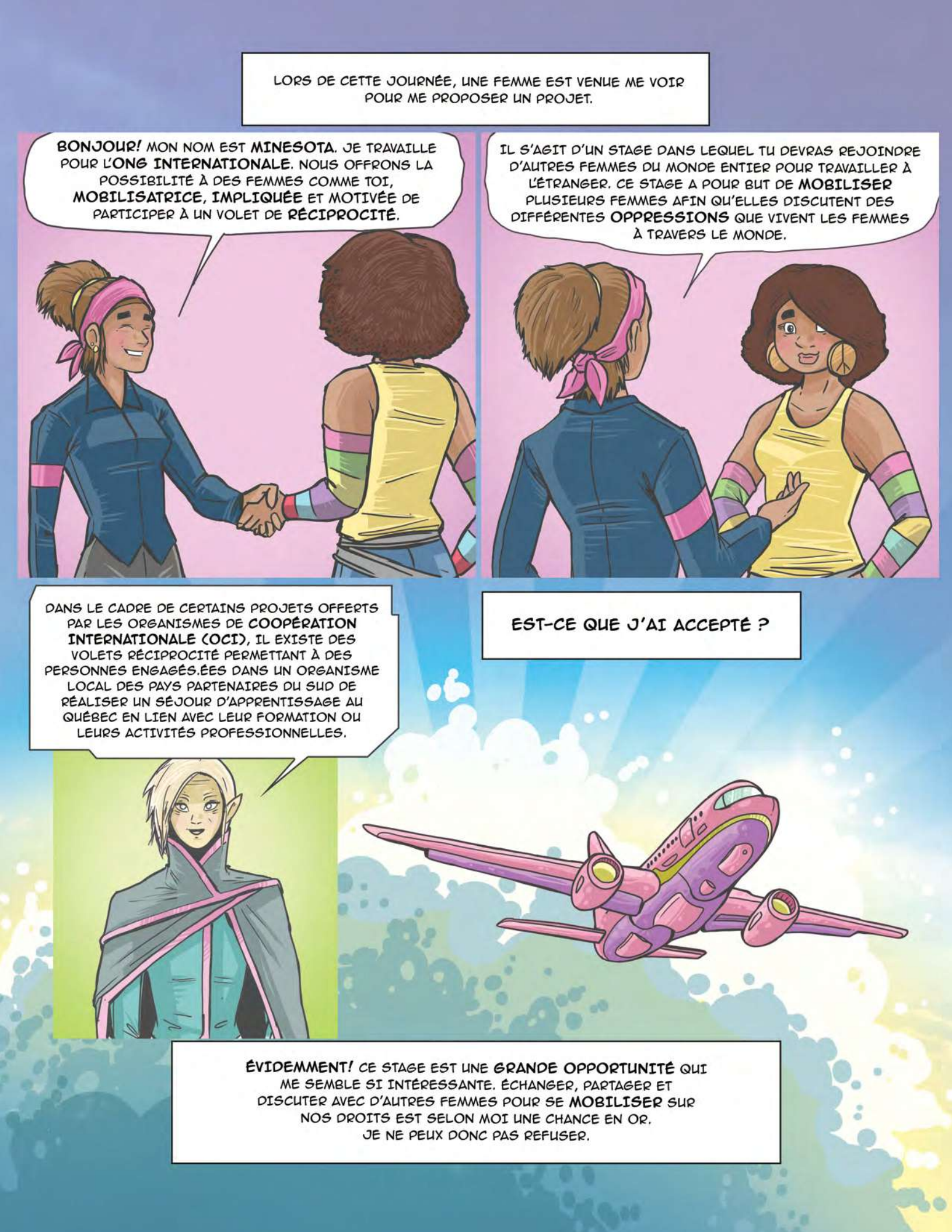
LORS DE CETTE JOURNÉE, UNE FEMME EST VENUE ME VOIR POUR ME PROPOSER UN PROJET.
BONJOUR! MON NOM EST MINESOTA. JE TRAVAILLE POUR L'ONG INTERNATIONALE. NOUS OFFRONS LA POSSIBILITÉ À DES FEMMES COMME TOI, MOBILISATRICE, IMPLIQUÉE ET MOTIVÉE DE PARTICIPER À UN VOLET DE RÉCIPROCITÉ.
IL S'AGIT D'UN STAGE DANS LEQUEL TU DEVRAS REJOINDRE D'AUTRES FEMMES DU MONDE ENTIER POUR TRAVAILLER À L'ÉTRANGER. CE STAGE A POUR BUT DE MOBILISER PLUSIEURS FEMMES AFIN QU'ELLES DISCUTENT DES DIFFÉRENTES OPPRESSIONS QUE VIVENT LES FEMMES À TRAVERS LE MONDE.
DANS LE CADRE DE CERTAINS PROJETS OFFERTS PAR LES ORGANISMES DE COOPÉRATION INTERNATIONALE (OCI), IL EXISTE DES VOLETS RÉCIPROCITÉ PERMETTANT À DES PERSONNES ENGAGÉS.ÉES DANS UN ORGANISME LOCAL DES PAYS PARTENAIRES DU SUD DE RÉALISER UN SÉJOUR D'APPRENTISSAGE AU QUÉBEC EN LIEN AVEC LEUR FORMATION OU LEURS ACTIVITÉS PROFESSIONNELLES.
EST-CE QUE J'AI ACCEPTÉ ?
ÉVIDEMMENT! CE STAGE EST UNE GRANDE OPPORTUNITÉ QUI ME SEMBLE SI INTÉRESSANTE. ÉCHANGER, PARTAGER ET DISCUTER AVEC D'AUTRES FEMMES POUR SE MOBILISER SUR NOS DROITS EST SELON MOI UNE CHANCE EN OR. JE NE PEUX DONC PAS REFUSER.

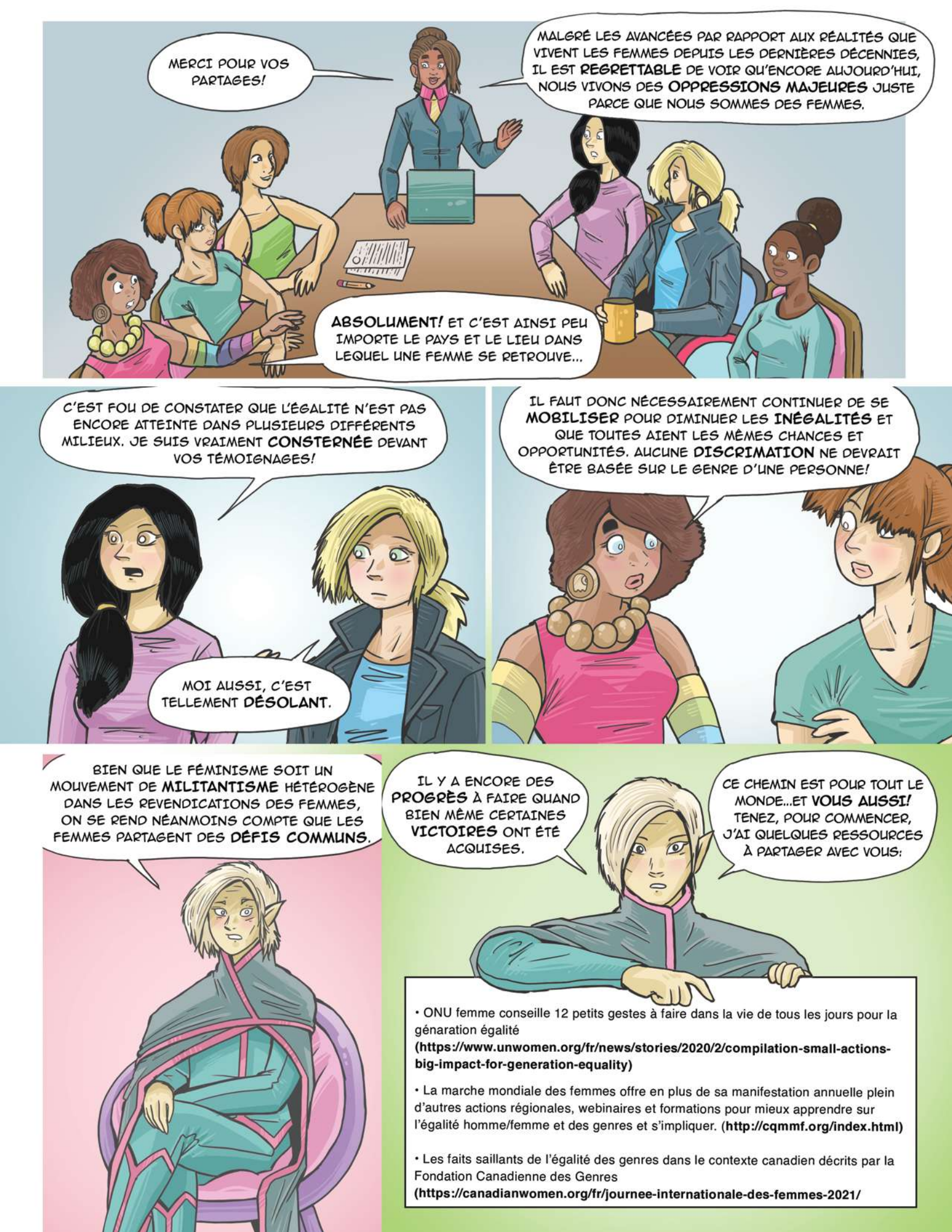
MERCI POUR VOS PARTAGES!
MALGRÉ LES AVANCÉES PAR RAPPORT AUX RÉALITÉS QUE VIVENT LES FEMMES DEPUIS LES DERNIÈRES DÉCENNIES, IL EST **REGRETTABLE** DE VOIR QU'ENCORE AUJOURD'HUI, NOUS VIVONS DES **OPPRESSIONS MAJEURES** JUSTE PARCE QUE NOUS SOMMES DES FEMMES.
ABSOLUMENT! ET C'EST AINSI PEU IMPORTE LE PAYS ET LE LIEU DANS LEQUEL UNE FEMME SE RETROUVE...
C'EST FOU DE CONSTATER QUE L'ÉGALITÉ N'EST PAS ENCORE ATTEINTE DANS PLUSIEURS DIFFÉRENTS MILIEUX. JE SUIS VRAIMENT **CONSTERNÉE** DEVANT VOS TÉMOIGNAGES!
MOI AUSSI, C'EST TELLEMENT **DÉSOLANT**.
IL FAUT DONC NÉCESSAIREMENT CONTINUER DE SE **MOBILISER** POUR DIMINUER LES **INÉGALITÉS** ET QUE TOUTES AIENT LES MÊMES CHANCES ET OPPORTUNITÉS. AUCUNE **DISCRIMATION** NE DEVRAIT ÊTRE BASÉE SUR LE GENRE D'UNE PERSONNE!
BIEN QUE LE FÉMINISME SOIT UN MOUVEMENT DE **MILITANTISME** HÉTÉROGÈNE DANS LES REVENDICATIONS DES FEMMES, ON SE REND NÉANMOINS COMPTE QUE LES FEMMES PARTAGENT DES **DÉFIS COMMUNS**.
IL Y A ENCORE DES **PROGRÈS** À FAIRE QUAND BIEN MÊME CERTAINES **VICTOIRES** ONT ÉTÉ ACQUISES.
CE CHEMIN EST POUR TOUT LE MONDE...ET **VOUS AUSSI!** TENEZ, POUR COMMENCER, J'AI QUELQUES RESSOURCES À PARTAGER AVEC VOUS:
• ONU femme conseille 12 petits gestes à faire dans la vie de tous les jours pour la génaration égalité **(https://www.unwomen.org/fr/news/stories/2020/2/compilation-small-actions-big-impact-for-generation-equality)**
• La marche mondiale des femmes offre en plus de sa manifestation annuelle plein d'autres actions régionales, webinaires et formations pour mieux apprendre sur l'égalité homme/femme et des genres et s'impliquer. **(http://cqmmf.org/index.html)**
• Les faits saillants de l'égalité des genres dans le contexte canadien décrits par la Fondation Canadienne des Genres **(https://canadianwomen.org/fr/journee-internationale-des-femmes-2021/**

Remerciements

À travers la série de bandes dessinées « **Regards sur la solidarité internationale** », les organisations de coopération internationale, SUCO, L'Aide internationale à l'enfance (L'AMIE), Mer et Monde, le Carrefour de solidarité internationale (CSI-S) et le Centre de solidarité internationale du Saguenay-Lac-Saint-Jean (CSI-SLSJ), souhaitent mettre en lumière les enjeux de la solidarité internationale et faire rayonner les initiatives locales comme internationales autour des questions liées à l'égalité des genres, la viabilité environnementale ainsi que la gouvernance et l'implication citoyenne.

Ces bandes dessinées n'auraient pu être réalisées sans l'implication des stagiaires du Programme de stages internationaux pour les jeunes (PSIJ) et de deux artistes bédéistes, tous et toutes engagés.ées et sensibles à la création d'un monde plus juste.

Les réflexions et histoires ont été créées par Mathilde Sauvé-Gagnon, Frédérik Beaudry, Christelle Cornélie, Laurence Beauparlant, Laurie Dugas, Catherine Tracy, Dulce Maria Sanchez Vivar, Véronique Gagné-Greffard, Pierre-Alexandre Turmel, Kasem Alhaeik, Mélina Nantel, Étienne Sinotte, Éric Labonté-Paquet, Fabienne Rioux-Gobeil, Virginie DeChamplain, Odile-Anne Desroches, Marilou Dubuc, Alexia Labarre, Ximena Ramirez Villanueva, Jennifer Lachance, Katia Vergel, Charlotte Asselin-Léger, Remies Joele Ze Meka, Olivier Lessard, Maya Salloum, Julie St-Pierre-Gaudreault, Isabel Boucher, Carlos David Castro, Laura-Maude Pigeon, Renée-Jeanne Malenfant, Noémy Leroux, Ambroisine Peries, stagiaires du PSIJ.

Les bandes dessinées ont été mises en image par Carl Puccino et Pierre Caroff, bédéistes.

Les organisations tiennent également à remercier Affaires mondiales Canada qui finance le programme PSIJ et a permis la réalisation de ces bandes dessinées, ainsi qu'à Marlène-b.com pour le travail de design graphique et l'imprimeur Caïus du livre.

Les organisations adressent également leurs remerciements à l'Association québécoise des organisations de coopération internationale (AQOCI) pour son appui et son soutien dans la promotion de ces trois bandes dessinées.

Carl Puccino est né du ventre de sa mère dans un hôpital quelconque. Après des années d'apprentissage de base (comme apprendre à marcher, parler et mâcher), il se met au dessin et se spécialise dans la bande dessinée. Durant son adolescence, il reste enfermé dans sa chambre à créer plusieurs bédés, toutes plus nulles les unes que les autres. En 2010, il publicise son premier projet à son compte. Le résultat est anonyme… non, je veux dire, synonyme…. Non, ce n'est pas ça… le résultat est unanime : c'est pourri! Après une pause de quelques années pour se reproduire, il lance un nouveau projet : BigCheese! Qui ne trouve aucun succès, mais qui, au moins, a le mérite de le divertir. Je vous souhaite bonne lecture et j'espère de tout cœur que vous apprécierez mon travail et celui de toute l'équipe.

TOUT DROITS RÉSERVÉS. REPRODUCTION, MÊME PARTIELLE, INTERDITE. AUCUNE UTILISATION COMMERCIALE N'EST PERMISE.

En partenariat avec Canada

AQOCI Association québécoise des organismes de coopération internationale

Depuis 1969 L'AMIE Aide internationale à l'enfance

SUCO

CENTRE DE SOLIDARITÉ INTERNATIONALE Saguenay-Lac-St-Jean

Mer et Monde

Carrefour de solidarité internationale